



ESTIMACIONES TRIMESTRALES DEL BALANCE DE PAGOS Y DE ACTIVOS Y PASIVOS EXTERNOS DE LA REPUBLICA ARGENTINA

2008 y 3 trimestres de 2009

**ESTIMACIONES TRIMESTRALES DEL
BALANCE DE PAGOS Y DE ACTIVOS
Y PASIVOS EXTERNOS**

2008 y 3 trimestres de 2009

© QUEDA HECHO EL DEPOSITO DE LA LEY 11.723
Buenos Aires, diciembre 2009

PERMITIDA LA REPRODUCCION PARCIAL CON MENCION DE LA FUENTE

**INSTITUTO NACIONAL DE ESTADISTICA Y CENSOS
DIRECCION NACIONAL DE CUENTAS INTERNACIONALES**

Hipólito Yrigoyen 250 8° piso of. 838 B, (1310) Bs. As. Tel. 4349-5668 FAX 4349-5663
Internet: http://www.indec.gov.ar/nuevaweb/cuadros/19/balance_3_trim_09.pdf

Contenido	Estimaciones trimestrales del balance de pagos y de activos y pasivos externos: 2008 y 3 trimestres de 2009	Página
I	Principales resultados del balance de pagos del 3° trimestre de 2009	4
II	Cuadros estadísticos de las estimaciones del balance de pagos	
1:	Cuadro Resumen	10
	Aperturas de la cuenta corriente	
2:	Exportaciones e importaciones de bienes	11
3:	Servicios	12
4:	Renta de la inversión: intereses y utilidades y dividendos	13
	Aperturas de la cuenta financiera por sector residente	
5 a:	Sector bancario: Banco Central de la República Argentina	14
5 b:	Sector bancario: otras entidades financieras	15
6:	Sector público no financiero	16
6 a:	Sector público no financiero: títulos colocaciones	17
6 b:	Sector público no financiero: títulos amortizaciones	18
7:	Sector privado no financiero	19
8 a:	Préstamos de Organismos Internacionales (ingresos)	20
8 b:	Préstamos de Organismos Internacionales (egresos)	21
8 c:	Composición de los préstamos del BID y BIRF por destino del financiamiento	22
	Aperturas de la cuenta financiera por concepto	
9:	Inversiones directas	23
10:	Inversiones en cartera	24
11:	Otras inversiones	25
III	Cuadros estadísticos de las estimaciones de activos y pasivos externos	
12:	Activos de reservas internacionales del Banco Central	26
13:	Activos en el exterior del sector privado financiero y no financiero	27
14:	Deuda del Gobierno Nacional por título. Desagregación por residencia del tenedor	28
14 bis:	Deuda del Gob Nacional por título post canje. Desagregación por residencia tenedor	29
15:	Cartera de residentes de títulos públicos nacionales emitidos en el exterior	30
16:	Deuda externa bruta por sector residente	31
17:	Perfil de vencimientos de la deuda externa del sector público no financiero y BCRA	32
18:	Perfil de vencimientos de la deuda externa del sector privado no financiero	33
19:	Perfil de vencimientos de la deuda externa del sector financiero	34
20:	Stock de inversiones directas en el país	35
21:	Composición de atrasos	36
	Item de memorandum: Deuda externa del sector público nacional no presentada al canje	37

NOTA: El calendario anticipado de publicaciones se encuentra disponible en Internet: <http://www.indec.gov.ar> en solapa servicios.

La fecha prevista de publicación de las Estimaciones Trimestrales del Balance de Pagos del cuarto trimestre de 2009 es el próximo 19 de marzo de 2010.

Resultados del balance de pagos del tercer trimestre de 2009^{(1) (2)}

Cuenta corriente. Superávit en el trimestre de U\$S 3.798 millones.

Cuenta financiera. Egreso neto en el trimestre de U\$S 988 millones.

Variación de reservas internacionales³. Aumento en el trimestre de U\$S 1.811 millones.

Introducción

En los nueve meses del año 2009 la cuenta corriente registró un superávit estimado en U\$S 9.924 millones, en tanto que en igual período del año anterior éste había sido de U\$S 5.845 millones, lo que representa un aumento de U\$S 4.079 millones. Egresaron por la cuenta financiera U\$S 6.510 millones en comparación con egresos de similar período de 2008 por U\$S 6.713 millones, es decir que la salida neta se redujo en U\$S 203 millones. Las reservas internacionales en los primeros nueve meses del año aumentaron en U\$S 1.380 millones debido a las transacciones de balance de pagos.

La cuenta corriente registró en el tercer trimestre de 2009 un superávit de U\$S 3.798 millones, en tanto que en el tercer trimestre de 2008 el superávit había sido de U\$S 3.346 millones (aumento de U\$S 452 millones). La cuenta financiera presentó un egreso neto de U\$S 988 millones, en comparación con egresos por U\$S 4.967 millones en el tercer trimestre de 2008 (variación de U\$S 3.978 millones). Las reservas internacionales del BCRA (incluidas las asignaciones de derechos especiales de giro - DEGs⁴.) aumentaron en U\$S 1.811 millones debido a las transacciones de balance de pagos.

Principales resultados del Balance de Pagos - millones de dólares

	2008						2009			
	I	II	III	9 meses	IV	Año	I	II	III	9 meses
Cuenta Corriente	1.718	781	3.346	5.845	1.244	7.089	1.488	4.638	3.798	9.924
Cuenta Financiera	623	-2.369	-4.967	-6.713	-1.550	-8.263	-1.041	-4.481	-988	-6.510
Reservas Internacionales del BCRA	3.526	-2.621	-49	855	-846	9	267	-699	1.811	1.380
Errores y Omisiones	1.141	-1.046	1.447	1.542	-541	1.001	-199	-856	-1.048	-2.102

1 Las estimaciones del balance de pagos incorporan los resultados del canje de deuda pública a partir del segundo trimestre de 2005, lo cual tiene efectos en el saldo de la cuenta corriente y de la cuenta financiera. Cabe aclarar que las estimaciones del balance de pagos a partir del segundo trimestre de 2005 no incluyen intereses devengados sobre la deuda en títulos del gobierno nacional (con no residentes) no ingresada al canje; de acuerdo con el Prospecto presentado para el canje, en el apartado denominado "Risk Factors" o factores de riesgo, se pone de manifiesto como primer factor de riesgo que aquellos títulos elegibles para el canje que no se presenten, podrán permanecer impagos indefinidamente. Además se promulgó la Ley 26.017, que en su artículo 2° manifiesta que "El Poder Ejecutivo Nacional no podrá, respecto de los bonos a que se refiere el artículo 1° de la presente, reabrir el proceso de canje establecido en el Decreto N° 1735/04 mencionado".

Las "unidades vinculadas al PBI" emitidas en el canje de deuda se tratan en el balance como un instrumento financiero derivado; por lo tanto su pago se registra en la cuenta financiera en el cuarto trimestre del año, y su valor de mercado se incluye en la Posición de Inversión Internacional como un pasivo financiero contingente que no constituye deuda.

2 La suma de los parciales puede no coincidir con el total por problemas de redondeo.

3 Variación de reservas internacionales del BCRA neta del efecto de la valuación de los tipos de cambio. Incluyen las asignaciones de derechos especiales de giro (DEGs) de agosto y septiembre de 2009.

4 Los derechos especiales de giro (DEGs) son un activo de reserva internacional. Fueron creados por el FMI en 1969 para complementar las reservas de sus miembros. Su valor se basa en una canasta de 4 monedas y pueden ser canjeados por monedas de libre utilización.

El Estado Argentino es miembro del Fondo Monetario Internacional, por lo tanto la asignación de Derechos Especiales de Giro (DEGs) no debe ser considerada como pasivo. Según el Decreto 1801/09, cuarto considerando, dichas asignaciones forman parte de las Transferencias Corrientes.

La presentación de la Balanza de Pagos del Tercer Trimestre del 2009 se realiza de acuerdo a dichos lineamientos.

Principales componentes del balance de pagos – millones de dólares

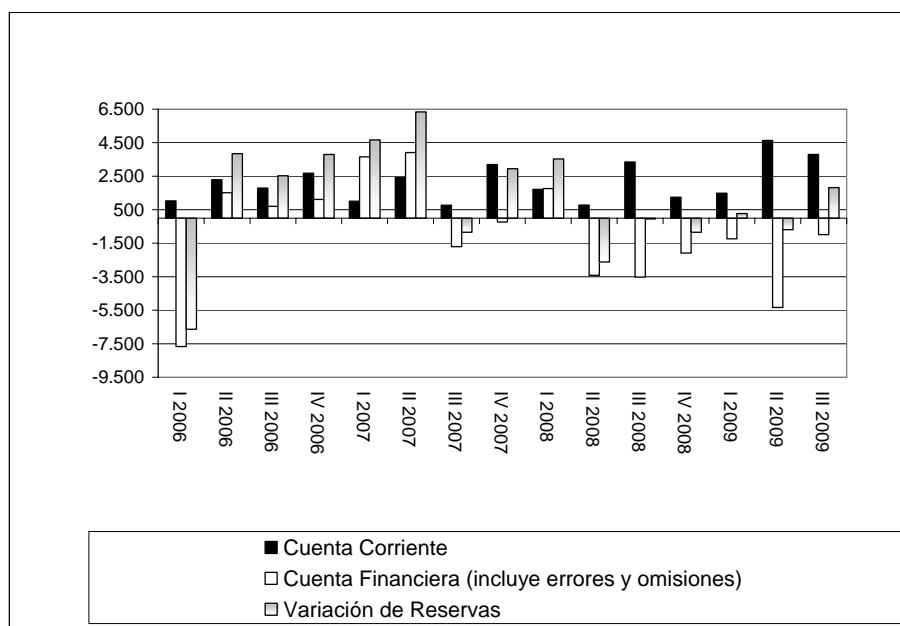

Componentes del Balance de Pagos

Cuenta Corriente

Cuenta corriente y sus principales componentes – millones de dólares

	3er trimestre			9 meses		
	2009	2008	Variación	2009	2008	Variación
Cuenta corriente	3.798	3.346	452	9.924	5.845	4.079
Mercancías	3.827	5.642	-1.815	14.419	12.359	2.060
Exportaciones	13.877	21.320	-7.443	41.127	54.824	-13.697
Importaciones	10.049	15.678	-5.629	26.708	42.465	-15.757
Servicios	-257	-398	141	-505	-1.052	547
Rentas de la inversión	-2.449	-1.879	-570	-6.626	-5.540	-1.086
Utilidades y Dividendos	-1.836	-1.532	-304	-4.934	-4.625	-309
Intereses	-613	-346	-267	-1.692	-914	-778
Transferencias corrientes	2.692	0	2.692	2.681	127	2.553

Bienes. El superávit de bienes del trimestre fue de U\$S 3.827 millones; U\$S 1.814 millones menor al de igual período de 2008. Las exportaciones sumaron U\$S 13.877 millones (se contrajeron U\$S 7.443 millones; 35%). Las importaciones fueron de U\$S 10.049 millones (caída de U\$S 5.629 millones; 36%). Los precios de los productos exportados cayeron casi 23% y las cantidades 16%, mientras que en el caso de las importaciones, los precios se redujeron 16% y las cantidades 24%.

El superávit de bienes de los nueve meses fue de U\$S 14.419 millones; U\$S 2.060 millones mayor al de igual período de 2008 (aumento de 17%). Las exportaciones sumaron U\$S 41.127 millones, o sea que se contrajeron U\$S 13.697 millones (25%). Las importaciones fueron de U\$S 26.708 millones (caída de U\$S 15.757 millones; 37%). Los precios de los productos exportados cayeron casi 19% y las cantidades 8%, mientras que en el caso de las importaciones, los precios se redujeron 13% y las cantidades 28%.

Exportaciones, importaciones y saldo de la cuenta mercancías - cuatro trimestres acumulados-

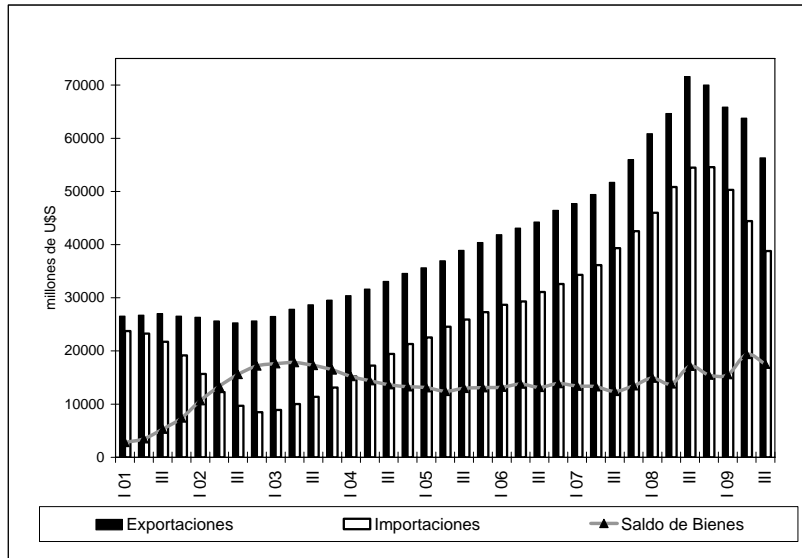

Las exportaciones de productos primarios de los nueve meses cayeron 47% respecto de igual período del año anterior (18% por precios y 36% por cantidades). Las MOA cayeron 12% (15% por precios y aumentaron 4% por cantidades). Las MOI cayeron 18% (14% por precios y 5% por cantidades). Las exportaciones de combustibles se contrajeron 31% (48% por precios en tanto que aumentaron 32% por cantidades).

El 83% de la caída de las exportaciones en los nueve meses respecto igual período del año anterior se concentró en los rubros complejo oleaginoso (aportó el 27% de la caída total de exportaciones), cereales (24%), combustibles y energía (14%), material de transporte terrestre (9%), metales comunes y sus manufacturas, y productos químicos y conexos (3% cada uno) y frutas frescas (2%).

Exportaciones – nueve meses de 2009 - variaciones interanuales

	variación en millones de U\$S	variación del rubro sobre variación del total exportado
Frutas frescas	-330	2%
Cereales	-3297	24%
Complejo oleaginoso	-3700	27%
Productos químicos y conexos	-348	3%
Metales comunes y sus manufacturas	-478	3%
Material de transporte terrestre	-1267	9%
Combustibles y energía	-1979	14%
Total rubros detallados	-11399	83%
Total exportaciones	-13697	100%

Las importaciones de bienes intermedios de los nueve meses cayeron 43% respecto de igual período del año anterior (21% por precios y 28% por cantidades), las de combustibles 43% (33% por precios y 15% por cantidades), piezas y accesorios para bienes de capital 36% (6% por precios y 32% por cantidades), bienes de capital 35% (9% por precios y 28% por cantidades), bienes de consumo⁵ 31% (6% por precios y 26% por cantidades).

⁵ Incluyen vehículos automotores de pasajeros.

Servicios. El déficit de servicios del trimestre se estimó en U\$S 257 millones y fue menor al de igual período del año anterior en U\$S 141 millones. Los ingresos se redujeron en U\$S 501 millones debido principalmente a la cuenta viajes. Los egresos se redujeron en U\$S 641 millones, y aquí fue determinante la cuenta transportes.

Renta de la inversión. En el trimestre la cuenta renta de la inversión registró un egreso neto estimado en U\$S 2.449 millones, del cual U\$S 1.836 millones correspondió a débito neto de utilidades y dividendos, y U\$S 613 millones a débito neto de intereses. Cabe recordar que, tras el canje de deuda pública del año 2005, el egreso neto por utilidades (renta de la inversión directa) representa la mayor parte del déficit de la cuenta.

Débito neto de rentas de la inversión, intereses y utilidades y dividendos en relación con las exportaciones de bienes

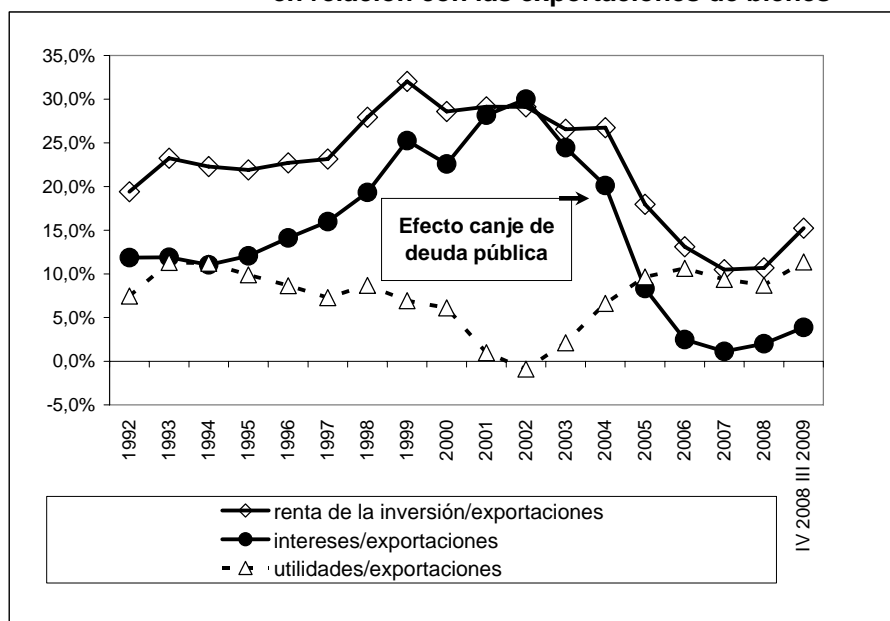

El débito neto estimado en concepto de utilidades y dividendos se incrementó en el trimestre U\$S 303 millones (20%) respecto de igual período del año anterior. Los egresos netos en concepto de intereses del trimestre muestran un aumento interanual de U\$S 267 millones. Los ingresos cayeron en U\$S 608 millones y los egresos en U\$S 342 millones, en un contexto de baja de la tasa de interés⁶.

El coeficiente renta de la inversión en relación a las exportaciones de bienes – acumulado en los últimos cuatro trimestres – se encuentra en la actualidad en bajos niveles (15,2%), si se lo compara con el año 1999, cuando llegó a alcanzar 32%. Esta disminución del coeficiente se origina en la caída del coeficiente intereses (débito neto) sobre exportaciones, cuyo valor es actualmente de 3,9%.

Transferencias corrientes. Registraron en el tercer trimestre ingresos netos por U\$S 2692 millones, cuyo principal componente corresponde a las asignaciones de derechos especiales de giro (DEGs) otorgadas por parte del Fondo Monetario Internacional (FMI). Dichas asignaciones fueron efectuadas en agosto y septiembre de 2009⁴.

Cuenta financiera. El egreso neto de la cuenta financiera en el trimestre fue estimado en U\$S 988 millones, como consecuencia de egresos netos del sector público no financiero y BCRA por U\$S 956 millones, ingresos netos del sector financiero por U\$S 254 millones, y egresos netos del sector privado no financiero por U\$S 286 millones.

Sector público no financiero y BCRA. La cuenta del sector público no financiero registró en el trimestre un egreso neto de U\$S 356 millones y el BCRA egresos netos por U\$S 600 millones.

⁶ Se toma como indicador de la evolución de las tasas de interés a la Libo en dólares para depósitos a 3 meses.

El saldo del sector público no financiero básicamente se compone de ingresos de organismos internacionales por U\$S 404 millones y amortizaciones netas de BODEN 2012 a no residentes por U\$S 867 millones.

Las amortizaciones a organismos internacionales del sector público no financiero sumaron en el trimestre U\$S 419 millones, ingresaron desembolsos por U\$S 823 millones, por lo que se registraron ingresos netos de capital por U\$S 404 millones. Debido a pagos de intereses por U\$S 114 millones, los ingresos netos por capital e intereses con organismos internacionales del trimestre fueron de U\$S 290 millones.

Flujo neto con Organismos Internacionales del Sector Público no Financiero sin BCRA millones de dólares

	Total 2007	1ro 2008	2do 2008	3ro 2008	4to 2008	Total 2008	1ro 2009	2do 2009	3ro 2009
Amortizaciones	2.603	879	447	437	516	2.279	415	425	419
Desembolsos (1)	2.376	212	351	361	945	1.869	326	709	823
Flujo Neto s/ Int	-227	-667	-96	-76	429	-410	-89	284	404
Intereses	845	216	187	151	135	688	145	160	114
Flujo Neto c/ Int	-1.072	-883	-283	-227	294	-1.099	-234	124	290

(1) Incluye refinanciaciones y atrasos.

Evolución del Sector Público Financiero y no Financiero

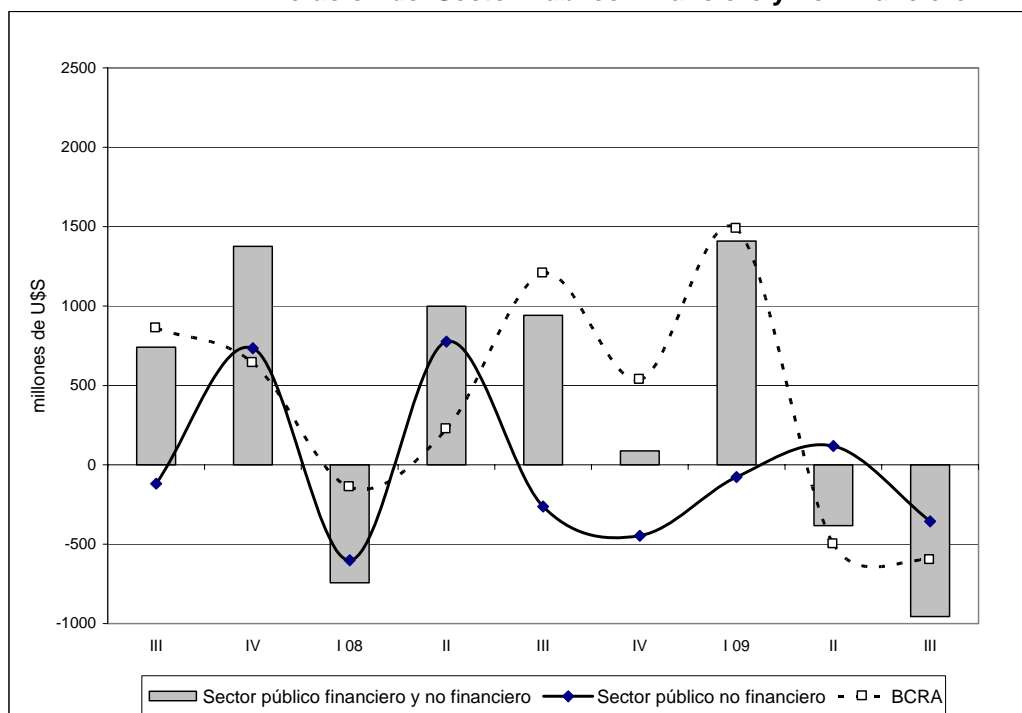

Sector privado. El ingreso neto del sector bancario fue en el trimestre de U\$S 254 millones debido principalmente a reinversión de utilidades de la cuenta inversión extranjera directa.

En el trimestre el egreso neto del sector privado no financiero se estimó en U\$S 286 millones, en comparación con egresos netos por U\$S 4.260 millones en el trimestre anterior. El cambio de comportamiento se explica por la significativa caída de la formación de activos externos y por el nivel de inversión extranjera directa del trimestre, debido este último, en gran medida, a reinversión de utilidades.

Saldo de la cuenta financiera + errores y omisiones; saldo del sector público no financiero + BCRA; saldo del sector privado (financiero y no financiero) + errores y omisiones – millones de U\$S

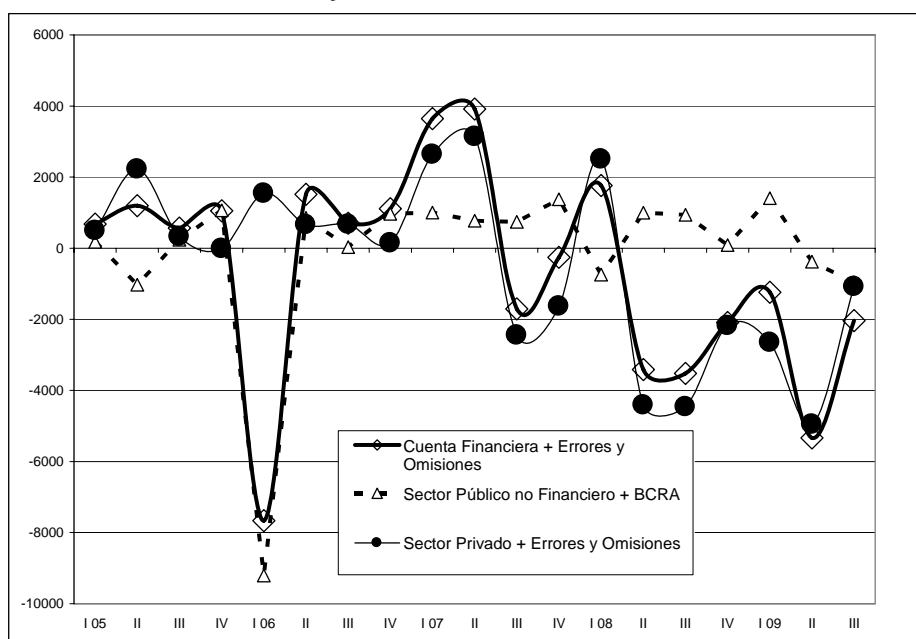

Deuda externa. La deuda externa del sector público no financiero y BCRA disminuyó en U\$S 447 millones. Se estima que la deuda del sector privado no financiero aumentó en U\$S 452 millones y que la deuda del sector financiero sin BCRA se contrajo en U\$S 547 millones. La deuda externa bruta total a fines de septiembre de 2009 se estima en U\$S 121.145 millones.

Reservas internacionales del BCRA. A fines de septiembre las reservas internacionales del BCRA, incluidas las asignaciones de derechos especiales de giro (DEGs) de 2009, sumaron U\$S 48.044 millones, con un aumento respecto del trimestre anterior de U\$S 2.018 millones; U\$S 1.811 millones por efecto de las transacciones de balance de pagos en tanto que el cambio de las paridades entre las principales monedas incrementó las reservas en U\$S 207 millones.

Estimación del Balance de Pagos
Cuadro resumen (1), en millones de

	2008					2009		
	I	II	III	IV	Total	I	II	III
Cuenta corriente	1.718	781	3.346	1.244	7.089	1.488	4.638	3.798
Mercancías	3.827	2.890	5.642	3.105	15.464	3.912	6.679	3.827
Exportaciones fob	16.032	17.472	21.320	15.197	70.021	11.863	15.387	13.877
Importaciones fob	12.205	14.582	15.678	12.092	54.557	7.951	8.708	10.049
Servicios	-283	-370	-398	109	-943	-235	-13	-257
Exportaciones de servicios	3.022	2.768	3.035	3.262	12.087	2.864	2.488	2.535
Importaciones de servicios	3.305	3.138	3.433	3.153	13.030	3.098	2.502	2.792
Rentas	-1.898	-1.794	-1.897	-1.961	-7.550	-2.184	-2.024	-2.465
Renta de la inversión	-1.884	-1.777	-1.879	-1.954	-7.493	-2.171	-2.007	-2.449
Intereses	-246	-322	-346	-485	-1.399	-502	-577	-613
Crédito	1.192	1.076	1.081	857	4.206	640	581	472
Débito	1.439	1.398	1.427	1.342	5.605	1.141	1.157	1.085
Utilidades y Dividendos	-1.637	-1.456	-1.532	-1.469	-6.094	-1.669	-1.430	-1.836
Crédito	394	353	337	240	1.324	249	429	280
Débito	2.031	1.809	1.869	1.709	7.418	1.918	1.859	2.116
Otras Rentas	-14	-17	-19	-7	-57	-13	-17	-16
Transferencias corrientes	72	56	0	-8	119	-6	-5	2692
Cuenta capital y financiera	666	-2.356	-4.843	-1.550	-8.082	-1.022	-4.480	-938
Cuenta capital	44	13	124	0	181	19	1	50
Cuenta financiera	623	-2.369	-4.967	-1.550	-8.263	-1.041	-4.481	-988
Sector Bancario	253	527	1.091	-139	1.733	1.615	-339	-346
BCRA	-141	224	1.205	535	1.823	1.486	-500	-600
Otras entidades financieras	395	303	-114	-674	-90	128	161	254
Sector Público no Financiero	-602	776	-263	-447	-537	-77	118	-356
Gobierno Nacional	-584	895	-245	-377	-311	-58	230	-336
Gobiernos Locales	14	-84	3	-35	-102	4	-93	4
Empresas y otros	-32	-35	-21	-35	-123	-22	-19	-24
Sector Privado No Financiero	971	-3.671	-5.794	-964	-9.458	-2.579	-4.260	-286
Errores y Omisiones Netos	1.141	-1.046	1.447	-541	1.001	-199	-856	-1.048
Variación de Reservas	3.526	-2.621	-49	-846	9	267	-699	1.811
Reservas Internacionales del BCRA	4.288	-2.948	-394	-735	210	123	-483	2.018
Ajuste por tipo de pase	762	-327	-345	111	201	-144	216	207
ITEM DE MEMORANDUM								
Importaciones CIF	12.849	15.324	16.515	12.735	57.423	8.307	9.082	10.481

(1) Cifras provisionarias. En el 2° trimestre de 2005 se incluye una estimación de los resultados del canje de deuda pública. Nota: en el débito de la renta se incluyen intereses devengados sobre deuda en cesación de pagos cuya contrapartida se registra en la cuenta financiera como financiamiento extraordinario. Para el sector público, a partir del segundo trimestre de 2005 los atrasos de intereses incluidos sólo corresponden principalmente a la deuda con acreedores oficiales (Club de París, Eximbank Japón y Banco de España hasta el primer trimestre de 2007 en que se reestructura su deuda) y títulos de gobiernos locales, pendiente de renegociación. Estos intereses, de acuerdo a las normas de compilación, son estimados utilizando la tasa de interés de la deuda original hasta que la misma es renegociada. No se incluyen intereses sobre la deuda en títulos del gobierno nacional no ingresada al canje; de acuerdo al Prospecto presentado para el canje, en el apartado denominado "Risk Factors" o factores de riesgo, se pone de manifiesto como primer factor de riesgo que aquellos títulos elegibles para el canje que no se presenten, podrán permanecer impagos indefinidamente. Además se promulgó la Ley 26.017, que en su artículo 2° manifiesta que "El Poder Ejecutivo Nacional no podrá, respecto de los bonos a que se refiere el artículo 1° de la presente, reabrir el proceso de canje establecido en el Decreto N° 1735/04 mencionado". Las "unidades vinculadas al PBI" emitidas en el canje de deuda se tratan en el balance como una opción; por lo tanto su pago se registra en la cuenta financiera, y su valor de mercado se incluye en la Posición de Inversión Internacional como un pasivo financiero contingente que no constituye deuda.

Estimación del Balance de Pagos
Cuadro 2: Exportaciones e Importaciones
de Bienes (1)

-En millones de dólares-

	2008					2009		
	I	II	III	IV	total	I	II	III
Exportaciones FOB	16.032	17.472	21.320	15.197	70.021	11.863	15.387	13.877
Productos primarios	3.828	4.652	5.260	2.343	16.083	2.126	2.972	2.193
Manufacturas de origen agropecuario	5.348	5.774	7.362	5.399	23.883	4.659	6.073	5.486
Manufacturas de origen industrial	4.660	5.183	6.412	5.804	22.059	3.687	4.625	4.942
Combustibles y energía	2.196	1.863	2.285	1.652	7.996	1.391	1.717	1.256
Importaciones FOB	12.205	14.582	15.678	12.092	54.557	7.951	8.708	10.049
Fletes	581	672	754	580	2.587	315	331	382
Seguros	64	70	82	63	279	42	43	49
Importaciones CIF	12.849	15.324	16.515	12.735	57.423	8.307	9.082	10.481
Bienes de capital	3.266	3.097	3.302	2.972	12.636	1.882	2.127	2.304
Bienes intermedios	4.572	5.313	5.858	4.482	20.226	2.947	2.795	3.249
Combustibles	423	1.703	1.675	534	4.334	345	833	994
Piezas y accesorios para bienes de capital	2.202	2.634	2.879	2.244	9.959	1.472	1.535	1.962
Bienes de consumo	1.419	1.540	1.699	1.634	6.292	1.169	1.170	1.311
Vehículos automotores de pasajeros	945	1.012	1.073	844	3.874	466	584	630
Otros	23	26	29	25	103	26	38	32

(1) Cifras provisionarias.

Estimación del Balance de Pagos
Cuadro 3: Servicios (1)

-En millones de dólares-

	2008					2009		
	I	II	III	IV	total	I	II	III
Saldos	-283	-370	-398	109	-943	-235	-13	-257
Transportes	-463	-537	-572	-438	-2.010	-272	-268	-282
Fletes	-453	-515	-562	-412	-1.942	-210	-208	-261
Pasajes	-163	-198	-200	-189	-751	-216	-221	-171
Otros	153	176	191	163	683	155	160	151
Viajes	-13	-64	-48	232	107	-240	-64	-336
Servicios de comunicaciones	-22	-23	-15	-7	-67	-27	-14	-16
Servicios de construcción	4	4	-7	1	2	5	3	0
Servicios de seguros	-68	-91	-157	-111	-426	-74	-60	-86
Servicios financieros	-20	-17	-18	-21	-76	-20	-21	-21
Servicios de informática e información	90	133	148	158	529	175	138	200
Regalías	-273	-300	-296	-304	-1.174	-218	-242	-301
Servicios empresariales, profesionales y técnicos	464	532	563	603	2.162	455	544	618
Servicios personales, culturales y recreativos	50	45	51	79	225	18	12	16
Servicios del gobierno n.i.o.p.	-30	-52	-48	-85	-215	-37	-42	-50
Ingresos	3.022	2.768	3.035	3.262	12.087	2.864	2.488	2.535
Transportes	433	457	504	446	1.839	385	373	376
Fletes	65	80	104	80	330	60	76	68
Pasajes	169	158	162	161	650	132	99	119
Otros	199	218	237	205	859	193	197	189
Viajes	1.407	920	1.088	1.244	4.659	1.187	779	722
Servicios de comunicaciones	86	88	94	98	365	83	78	75
Servicios de construcción	6	9	4	11	30	8	9	10
Servicios de seguros	0	0	0	0	0	0	0	0
Servicios financieros	2	2	2	1	8	1	1	1
Servicios de informática e información	170	220	235	272	896	260	247	277
Regalías	22	27	30	32	111	32	23	26
Servicios empresariales, profesionales y técnicos	767	903	928	969	3.566	789	855	931
Servicios personales, culturales y recreativos	91	104	113	154	461	83	89	84
Servicios del gobierno n.i.o.p.	38	39	39	36	151	36	34	32
Egresos	3.305	3.138	3.433	3.153	13.030	3.098	2.502	2.792
Transportes	896	993	1.075	883	3.848	657	641	658
Fletes	518	595	667	492	2.272	270	284	329
Pasajes	332	357	362	350	1.401	348	320	291
Otros	46	41	46	41	175	39	36	38
Viajes	1.421	984	1.136	1.012	4.553	1.427	843	1.058
Servicios de comunicaciones	108	111	108	104	432	110	92	91
Servicios de construcción	2	5	11	11	28	4	6	11
Servicios de seguros	68	91	157	111	426	74	60	86
Servicios financieros	23	19	20	22	84	21	23	22
Servicios de informática e información	80	87	87	113	367	85	109	77
Regalías	296	327	326	336	1.285	249	264	327
Servicios empresariales, profesionales y técnicos	303	371	365	365	1.404	334	310	312
Servicios personales, culturales y recreativos	41	59	61	75	236	66	77	68
Servicios del gobierno n.i.o.p.	67	91	88	121	367	72	77	82

(1) Cifras provisionarias.

Estimación del Balance de Pagos
Cuadro 4: Renta de la Inversión (1)

-En millones de dólares-

	2008					2009		
	I	II	III	IV	total	I	II	III
Renta de la Inversión	-1.884	-1.777	-1.879	-1.954	-7.493	-2.171	-2.007	-2.449
Intereses	-246	-322	-346	-485	-1.399	-502	-577	-613
Crédito	1.192	1.076	1.081	857	4.206	640	581	472
Sector Financiero	489	413	331	253	1.485	125	108	82
BCRA	447	389	306	230	1.371	116	102	81
Otras entidades	42	24	25	23	114	10	6	2
Sector Público no Financiero	124	136	186	23	469	88	92	96
Sector Privado no Financiero	579	527	564	581	2.251	427	381	294
Débito	1.439	1.398	1.427	1.342	5.605	1.141	1.157	1.085
Sector Financiero	149	162	152	156	619	81	79	71
BCRA	61	67	59	70	257	8	9	9
Otras entidades	88	95	93	86	362	73	70	62
Sector Público no Financiero	794	736	731	689	2.951	627	663	614
Sector Privado no Financiero	496	499	543	497	2.035	433	415	400
Utilidades y dividendos	-1.637	-1.456	-1.532	-1.469	-6.094	-1.669	-1.430	-1.836
Crédito	394	353	337	240	1.324	249	429	280
Sector Financiero	10	5	3	14	32	39	131	33
Sector Privado no Financiero	384	348	334	226	1.292	211	298	247
Débito	2.031	1.809	1.869	1.709	7.418	1.918	1.859	2.116
Sector Financiero	100	84	100	115	399	177	135	160
Inversión en cartera	0	6	0	0	6	0	0	0
Inversión extranjera directa (2)	100	78	100	115	393	177	135	160
Sector Privado no Financiero	1.931	1.725	1.769	1.594	7.019	1.741	1.724	1.956
Inversión en cartera	11	6	25	15	58	0	2	0
Inversión extranjera directa	1.920	1.718	1.744	1.579	6.961	1.741	1.722	1.956

(1) Cifras provisionarias.

(2) Las utilidades del sistema financiero y sus reinversiones son estimaciones propias en base a información suministrada por el BCRA.

Estimación del Balance de Pagos

Cuadro 5a: Cuenta Capital y Financiera: Sector Bancario:

B.C.R.A.

-En millones de dólares-

	Año 2008					Año 2009		
	I	II	III	IV	total	I	II	III
Total B.C.R.A.	-141	224	1205	535	1823	1486	-500	-600
Préstamos de Organismos Internacionales y otros bilaterales	215	665	1300	590	2770	1510	-500	-600
Fondo Monetario Internacional	0	0	0	0	0	0	0	0
Desembolsos	0	0	0	0	0	0	0	0
Amortizaciones	0	0	0	0	0	0	0	0
Otros Organismos y otros bilaterales	215	665	1300	590	2770	1510	-500	-600
Compra venta de títulos públicos nacionales	0	0	0	0	0	0	0	0
Otros pasivos B.C.R.A.(1)	-356	-441	-95	-55	-947	-24	0	0

(1) A partir del tercer trimestre de 2005 incluye capitalizaciones y amortizaciones de capital de títulos y notas emitidos por el BCRA estimados en poder de no residentes.

Fuente: INDEC.

Estimación del Balance de Pagos
Cuadro 5b: Cuenta Capital y Financiera: Sector
Bancario: Otras Entidades Financieras (1)

-En millones de dólares-

	2008					2009		
	I	II	III	IV	total	I	II	III
Total Sector Financiero (sin BCRA)	395	303	-114	-674	-90	128	161	254
Variación de Activos (2)	20	335	-428	213	140	323	491	641
Inversión directa	-11	33	-55	43	11	-64	-57	-31
Bonos y títulos (3)	4	-10	-11	14	-4	5	-8	-3
Acciones y otras participaciones de capital	1	2	-3	1	1	0	0	0
Disponibilidades	236	-41	126	-323	-2	174	78	84
Préstamos y otros créditos (4)	-211	352	-484	479	135	208	478	591
Variación de Pasivos (5)	375	-32	314	-887	-230	-195	-330	-387
Inversión directa (6)	100	87	275	115	577	177	135	160
Bonos y títulos	-104	-109	-39	-130	-383	-40	-96	-67
Acciones y otras participaciones de capital	0	0	0	0	0	0	0	0
Depósitos totales	33	31	-284	51	-168	-170	-7	-101
Líneas de crédito	144	100	171	-329	86	-199	-166	-8
Financiación de Org. Internacionales	2	-1	11	-2	10	0	-4	-10
Obligaciones diversas (4)	200	-141	180	-591	-352	39	-192	-361
Atrasos	0	0	0	0	0	0	0	0
Otros financiamientos	0	0	0	0	0	0	0	0
Operaciones con no residentes de activos financieros internos (7)	0	0	0	0	0	0	0	0

(1) Cifras provisionarias. En amortizaciones se incluyen los vencimientos impagos cuya contrapartida se encuentra en atrasos

En algunos casos los flujos pueden no coincidir con la diferencia de stocks.

(2) Disminución (+), aumento (-).

(3) Excluye títulos en cartera emitidos por no residentes por operaciones de pase con el BCRA.

(4) Se incluyen en estos rubros, además de otros conceptos, operaciones de pase y compras y ventas al contado a liquidar que reflejan un derecho y una obligación futura y que se registran contablemente en rubros del activo y del pasivo por igual monto.

(5) Disminución (-), aumento (+).

(6) Excluye los ajustes patrimoniales.

(7) Se incluyen las operaciones con el exterior por compra - venta de títulos públicos nacionales.

Fuente: B.C.R.A.

Estimación del Balance de Pagos

Cuadro 6: Cuenta Capital y Financiera: Sector Público no Financiero (1)

-En millones de dólares-

	2008					2009		
	I	II	III	IV	total	I	II	III
Total Sector Público no Financiero	-602	776	-263	-447	-537	-77	118	-356
Gobierno Nacional	-584	895	-245	-377	-311	-58	230	-336
Títulos	-22	1.196	-235	181	1.120	-2	101	-869
colocaciones	0	1.000	1.000	0	2.000	0	0	10
capitalización de intereses	0	210	0	183	393	0	102	0
amortizaciones	22	14	1.235	3	1.274	2	1	879
Instrumentos financieros derivados	0	0	0	-877	-877	0	0	0
Préstamos al Gobierno Nacional	-27	-48	-27	-33	-136	-40	-9	-3
desembolsos (4)	0	0	0	0	0	0	0	0
amortizaciones	27	48	27	33	136	40	9	3
Organismos Internacionales	-663	-79	-70	445	-367	-84	293	413
desembolsos	210	347	359	942	1.857	322	709	823
amortizaciones	873	426	429	496	2.224	406	416	410
Club de París	0	-241	0	-219	-460	0	0	0
refinanciaciones	0	0	0	0	0	0	0	0
amortizaciones	0	241	0	219	460	0	0	0
Atrasos (2)	89	351	80	314	834	28	76	76
Acumulación	89	351	80	314	834	78	76	76
Amortización (4)	0	0	0	0	0	-50	0	0
Otros financiamientos	84	-114	157	-80	48	129	-115	125
Depósitos e inversiones en el exterior	120	-57	1	93	155	-8	-9	12
Operaciones con Títulos públicos	0	0	0	0	0	0	0	0
Entes binacionales	-128	-109	-150	-89	-477	-80	-60	-90
Otros	-37	-4	0	-111	-152	-1	-47	0
Gobiernos Locales	14	-84	3	-35	-102	4	-93	4
Títulos	-10	-59	-20	-12	-101	-16	-71	-16
desembolsos	0	0	0	0	0	0	0	0
amortizaciones (3)	10	59	20	12	101	16	71	16
capitalización de intereses	0	0	0	0	0	0	0	0
Préstamos Financieros	-2	-2	-2	-2	-7	-2	-2	-2
desembolsos	0	0	0	0	0	0	0	0
amortizaciones	2	2	2	2	7	2	2	2
Otros	24	-24	22	-23	-1	21	-21	21
Atrasos (2)	2	1	2	1	6	1	1	1
Acumulación	2	1	2	1	6	1	1	1
Amortización	0	0	0	0	0	0	0	0
Empresas y otros	-32	-35	-21	-35	-123	-22	-19	-24
Préstamos de Organismos	-5	-18	-6	-16	-43	-5	-8	-8
desembolsos	2	4	2	4	11	5	0	0
amortizaciones	6	21	8	19	55	9	8	8
Otros préstamos	-27	-18	-15	-20	-80	-17	-11	-15
desembolsos	2	3	5	11	20	1	4	5
amortizaciones	29	21	20	30	100	19	15	20

(1) Cifras provisionarias. En amortizaciones se incluyen los vencimientos impagos cuya contrapartida se encuentra en atrasos.

Las "unidades vinculadas al PBI" emitidas en el canje de deuda se tratan en el balance como una opción; por lo tanto su pago se registra en la cuenta financiera en el cuarto trimestre del año, y su valor de mercado se incluye en la Posición de Inversión Internacional como un pasivo financiero contingente que no constituye deuda.

(2) Corresponde a atrasos de títulos (hasta marzo 2005 para el gobierno nacional) y otros pasivos tanto de capital como de interés. Atrasos del gobierno nacional incorpora atrasos de empresas. Incluye una estimación de los intereses devengados sobre el stock de capital atrasado.

(3) Incluye recompra y canjes de títulos.

(4) En el primer trimestre de 2007 la cancelación de atrasos con contrapartida en el desembolso en acreedores oficiales corresponde a la reestructuración de la línea de crédito que España concedió a Argentina en 2001.

Estimación del Balance de Pagos

Cuadro 6a: Cuenta Capital y Financiera: Gobierno Nacional: Títulos: Colocaciones

-En millones de dólares-

	2008					2009		
	I	II	III	IV	total	I	II	III
Total	0	1.000	1.000	0	2.000	0	0	10
BODEN 2015	0	1.000	1.000	0	2.000	0	0	0
Bonar V	0	0	0	0	0	0	0	0
Bonar VII	0	0	0	0	0	0	0	0
Bonar X	0	0	0	0	0	0	0	0
Bonar V\$	0	0	0	0	0	0	0	0
Bonar 15 \$	0	0	0	0	0	0	0	10

Cifras provisionarias

Estimación del Balance de Pagos
Cuadro 6b: Cuenta Capital y Financiera, Gobierno Nacional: Títulos: Amortizaciones (1)

-En millones de dólares-

	2008					2009		
	I	II	III	IV	total	I	II	III
Total	22	14	1.235	3	1.274	2	1	879
Boden 2008 2% UCP	10	0	0	0	10	0	0	0
Boden 2012 (libor)	0	0	1.232	0	1.233	0	0	867
Bogar	11	6	3	3	23	2	1	2
BODEN/LIBOR/2013	0	8	0	0	8	0	0	0
Préstamos Garantizados	0	0	0	0	0	0	0	8
Boden 14	0	0	0	0	0	0	0	2

(1)Cifras provisorias. El total informado como amortizaciones no se corresponde con pagos efectivos sino que genera acumulación de atrasos. En el 2° trimestre de 2005 la cancelación de los títulos ingresados al canje estimados en poder de no residentes (al valor de emisión de los nuevos títulos) se encuentran agrupados en la línea "deuda ingresada al canje".

Estimación del Balance de Pagos

Cuadro 7: Cuenta Capital y Financiera: Sector Privado no Financiero

-En millones de dólares-

	2008					2009		
	I	II	III	IV	Total	I	II	III
Total Sector Privado no Financiero (1)	971	-3.671	-5.794	-964	-9.458	-2.579	-4.260	-286
Activos	-3.605	-6.353	-6.568	806	-15.720	-3.259	-4.191	-1.837
Inversión Directa	-336	-351	-443	-271	-1.401	-264	-436	-285
Depósitos
Créditos Comerciales
Otros con devengamiento de renta
Otros activos sin devengamiento de renta
Pasivos	4.834	4.824	3.024	149	12.830	731	169	1.769
Inversión Directa (3)	3.383	2.178	2.078	1.510	9.149	1.620	222	1.489
Títulos de Deuda	-16	-524	-152	-242	-934	-299
Colocaciones	29	86	26	40	181	32
Vencimientos	45	610	178	282	1.115	331
Acciones y otras participaciones de capital	-82	-95	-38	-93	-308	39	-10	-101
Colocaciones primarias	207	0	0	0	207	0	0	0
Mercado secundario	-289	-95	-38	-93	-514	39	-10	-101
Organismos Internacionales (4)	395	0	-20	114	489	70
Desembolsos	410	0	13	168	591	105
Amortizaciones	15	0	34	54	102	35
Bancos Participantes (CFI, CII, BID)
Desembolsos
Amortizaciones
Deudas directas con bancos	535	893	581	-864	1.145	-594
Desembolsos	2.468	2.588	2.468	1.555	9.079	1.108
Amortizaciones	1.932	1.696	1.888	2.419	7.934	1.702
Acreeedores Oficiales	22	-28	72	-2	65	-26
Desembolsos	71	45	121	41	279	20
Amortizaciones	49	74	49	43	214	47
Deudas con proveedores	571	2.423	576	-297	3.272	-86
Desembolsos	4.345	6.667	5.455	4.539	21.006	3.450
Amortizaciones	3.774	4.245	4.879	4.836	17.734	3.535
Otros	0	0	0	0	0	0
Atrasos de interés (2)	25	-22	-72	21	-47	5
Otros financiamientos	-258	-2.141	-2.251	-1.919	-6.568	-51	-238	-219
Venta a no residentes de activos financieros internos (5)	-258	-2.141	-2.251	-1.919	-6.568	-51	-238	-219
Títulos Públicos	-260	-1.974	-2.218	-1.837	-6.288	4	-256	-246
Acciones del Sistema Financiero	-11	-108	-21	-84	-223	-56	20	48
Otros	12	-60	-12	2	-58	1	-3	-20

(1) Cifras provisionarias. Se incluyen estimaciones propias de la deuda externa para los dos últimos trimestres, dado que a la fecha de cierre no han sido publicados los resultados del "relevamiento de deuda externa del sector privado" del BCRA.

(2) Sólo incluye atrasos de interés, a partir del cambio metodológico los atrasos de capital no se presentan separados de los flujos de deuda.

(3) La deuda con empresas vinculadas es neta de los activos con las mismas.

(4) A partir del primer trimestre de 2005 incluye Bancos Participantes.

(5) A partir del tercer trimestre de 2005 se incorpora una actualización de las transacciones con títulos públicos (incluye títulos emitidos por el BCRA) entre no residentes y residentes en el mercado secundario.

... No disponibles.

Estimación del Balance de Pagos

Cuadro 8a: Cuenta Capital y Financiera: Préstamos de Organismos Internacionales y otros bilaterales (1)

-En millones de dólares-

	2008					2009		
	I	II	III	IV	total	I	II	III
Total Préstamos Organismos Internacionales y otros bilaterales	-59	569	1.202	-156	1.555	1.489	-183	-99
I INGRESOS	837	1.016	1.674	1.114	4.640	1.942	773	920
BID	582	295	248	721	1.845	257	346	682
Empresas Públicas	2	4	2	4	11	5	0	0
Gobierno Nacional	170	291	233	549	1.242	147	282	585
Bancos oficiales	0	0	0	0	0	0	0	0
B.C.R.A.	0	0	0	0	0	0	0	0
Sector Privado (sin garantía)	410	0	13	168	591	105	64	97
BIRF	40	56	79	160	335	113	419	157
Empresas Públicas	0	0	0	0	0	0	0	0
Gobierno Nacional	40	56	79	160	335	113	419	157
Bancos oficiales	0	0	0	0	0	0	0	0
B.C.R.A.	0	0	0	0	0	0	0	0
C.F.I.	0	0	0	0	0	0	0	0
Empresas Privadas	0	0	0	0	0	0	0	0
Bancos Privados
Fondo Monetario Internacional	0	0	0	0	0	0	0	0
Otros Organismos	215	665	1.347	233	2.459	1.572	8	81

(1) Cifras provisionarias.

... No disponibles.

Estimación del Balance de pagos

Cuadro 8b: Cuenta Capital y Financiera: Préstamos de Organismos Internacionales (1)

-En millones de dólares-

	Año 2008					Año 2009		
	I	II	III	IV	total	I	II	III
II EGRESOS	896	447	472	1.270	3.085	452	956	1.019
BID	590	223	212	376	1.400	220	266	196
Empresas Públicas	6	21	8	19	55	9	8	8
Gobierno Nacional	567	201	169	303	1.240	174	226	188
Bancos oficiales	2	0	2	0	4	2	0	0
B.C.R.A.	0	0	0	0	0	0	0	0
Sector Privado (sin garantía)	15	0	34	54	102	35	32	0
BIRF	306	215	260	181	963	232	178	222
Empresas Públicas	0	0	0	0	0	0	0	0
Gobierno Nacional	306	215	260	181	963	232	178	222
Bancos oficiales	0	0	0	0	0	0	0	0
B.C.R.A.	0	0	0	0	0	0	0	0
C.F.I.	0	0	0	0	0	0	0	0
Empresas Privadas	0	0	0	0
Bancos Privados
Fondo Monetario Internacional	0	0	0	0	0	0	0	0
Otros Organismos	-	10	-	712	722	0	512	600
C.I.I.	0	0	0	0	0	0	0	0
CAF	0	10	0	12	22	0	12	0
Otros	0	0	0	700	700	0	500	600

(1) "..."

(...) No disponibles.

Fuente: INDEC.

Estimación del Balance de Pagos

Cuadro 8c: Composición de los préstamos del BID y BIRF por sector público al cual se destina el financiamiento (1)

-En millones de dólares-

	2008					2009		
	I	II	III	IV	total	I	II	III
Total Préstamos Organismos Internacionales	-663	-79	-70	445	-367	-84	293	413
I INGRESOS	210	347	359	942	1.857	322	709	823
BID	170	291	233	549	1.242	147	282	585
Gobierno Nacional	167	283	230	542	1.222	147	282	585
Gobiernos Locales	3	8	3	7	20	0	0	0
BIRF	40	56	79	160	335	113	419	157
Gobierno Nacional	33	56	55	133	276	113	419	157
Gobiernos Locales	7	0	24	28	59	0	0	0
Otros organismos	0	0	47	233	279	62	8	81
II EGRESOS	873	426	429	496	2.224	406	416	410
BID	567	201	169	303	1.240	174	226	188
Gobierno Nacional	514	173	169	303	1.159	174	226	188
Gobiernos Locales	53	28	0	0	81	0	0	0
BIRF	306	215	260	181	963	232	178	222
Gobierno Nacional	261	156	260	181	859	232	178	222
Gobiernos Locales	45	59	0	0	104	0	0	0
Otros organismos	0	10	0	12	22	0	12	0

(1) Cifras provisorias.

Estimación del Balance de Pagos

Cuadro 9: Inversiones Directas (1)

-En millones de dólares-

	2008					2009		
	I	II	III	IV	Total	I	II	III
Inversión Directa Total	3.137	1.946	1.855	1.397	8.335	1.470	-136	1.333
Total Inversión Directa en el exterior (2)	-346	-318	-498	-228	-1.391	-327	-493	-316
Sector Financiero	-11	33	-55	43	11	-64	-57	-31
Sector Privado no Financiero	-336	-351	-443	-271	-1.401	-264	-436	-285
Total Inversión Extranjera Directa en Argentina (3)	3.483	2.265	2.353	1.625	9.726	1.797	357	1.649
Reinversión de utilidades	222	-488	931	-269	396	1.372	327	1.294
Sector Privado Financiero	100	78	100	115	393	177	135	160
Sector Privado No Financiero	122	-566	831	-384	3	1.195	192	1.134
Aportes	701	808	975	1.355	3.839	729	532	284
Sector Privado Financiero	0	9	175	0	184	0	0	0
Sector Privado No Financiero	701	799	800	1.355	3.655	729	532	284
Deuda con matrices y filiales (4)	1.946	1.935	446	450	4.777	-304
Cambios de manos	615	9	0	90	714	0	0	0
Sector Público No Financiero Nacional	0	0	0	0	0	0	0	0
Sector Público No Financiero Local	0	0	0	0	0	0	0	0
Sector Privado Financiero y No Financiero	615	9	0	90	714	0	0	0

(1) Cifras provisionarias.

(2) Disminución (+), aumento (-).

(3) Disminución (-), aumento (+).

(4) La deuda con empresas vinculadas es neta de los activos con las mismas.

Se incluyen estimaciones propias de la deuda externa para los 2 últimos trimestres, dado que a la fecha de cierre no han sido publicados los resultados del "relevamiento de deuda externa del sector privado" del BCRA.

... No disponibles.

Estimación del Balance de Pagos
Cuadro 10: Inversiones en cartera y otras operaciones (1)
-En millones de dólares-

	2008					2009		
	I	II	III	IV	total	I	II	III
Inversión de Cartera y otras	-743	-2.309	-2.667	-3.245	-8.963	-221	-684	-1.102
Inversión de Cartera en el exterior (activos) (2)	4	-11	-17	12	-12	3	-10	-5
Sector Público no Financiero Nacional	-2	-2	-2	-2	-8	-2	-2	-2
Sector Financiero	6	-8	-15	14	-3	5	-8	-3
Sector Privado no Financiero
Inversión de Cartera en el país (pasivos) (3)	-759	-2.238	-2.638	-2.382	-8.017	-225	-670	-1.076
Títulos de Deuda	-666	-2.035	-2.580	-2.205	-7.486	-208	-680	-1.023
Sector Financiero	-104	-109	-39	-130	-383	-40	-96	-67
Gobierno y BCRA	-546	-1.402	-2.388	-1.834	-6.170	131	-376	-987
Colocaciones Gobierno Nacional	0	1.000	1.000	0	2.000	0	0	10
Colocaciones Gobiernos Locales	0	0	0	0	0	0	0	0
Amortizaciones Gobierno Nacional y BCRA	22	14	1.235	2	1.274	2	1	879
Amortizaciones Gobiernos Locales	10	59	20	12	101	16	71	16
Operaciones en el mercado secundario	-260	-1.974	-2.218	-1.837	-6.288	4	-256	-246
Otras operaciones del gobierno y BCRA	-254	-355	85	17	-507	144	-48	144
Sector Privado no Financiero	-16	-524	-152	-242	-934	-242
Colocaciones	29	86	26	40	181	40
Amortizaciones	45	610	178	282	1.115	282
Operaciones en el mercado secundario
Acciones	-93	-203	-58	-177	-531	-17	10	-53
Privatizaciones	0	0	0	0	0	0	0	0
Gobierno Nacional	0	0	0	0	0	0	0	0
Gobiernos Locales	0	0	0	0	0	0	0	0
Colocaciones	207	0	0	0	207	0	0	0
Sector Financiero	0	0	0	0	0	0	0	0
Sector Privado no financiero	207	0	0	0	207	0	0	0
Operaciones en el mercado secundario	-299	-203	-58	-177	-737	-17	10	-53
Acciones del Sector Financiero	-11	-108	-21	-84	-223	-56	20	48
Acciones del Sector Privado no financiero	-289	-95	-38	-93	-514	39	-10	-101
Intrumentos financieros derivados	12	-60	-12	-875	-935	1	-3	-20
Gobierno Nacional	0	0	0	-877	-877	0	0	0
Mercado Secundario de Instrumentos derivados	12	-60	-12	2	-58	1	-3	-20

(1) Cifras provisionarias.

(2) Por sector que realizó la transacción. Disminución (+), aumento (-).

(3) Por sector emisor. Disminución (-), aumento (+).

... No disponibles.

Estimación del Balance de Pagos

Cuadro 11: Otras inversiones (1)

-En millones de dólares-

	2008					2009		
	I	II	III	IV	Total	I	II	III
Otras inversiones	-1.771	-2.006	-4.155	298	-7.634	-2.289	-3.662	-1.220
Activos	-3.287	-5.859	-6.631	1.127	-14.651	-2.700	-3.313	-953
Créditos comerciales
Sector Privado no Financiero
Préstamos	-339	243	-634	389	-342	128	418	501
Sector Financiero	-211	352	-484	479	135	208	478	591
Sector Público no Financiero	-128	-109	-150	-89	-477	-80	-60	-90
Sector Privado no Financiero
Otros Activos	-2.948	-6.102	-5.997	738	-14.309	-2.828	-3.731	-1.454
Sector Financiero	236	-41	126	-323	-2	174	78	84
Sector Público no Financiero	85	-59	3	-16	12	-7	-54	14
Sector Privado no Financiero (2)	-3.269	-6.002	-6.125	1.077	-14.319	-2.995	-3.755	-1.552
Pasivos	1.516	3.853	2.476	-829	7.016	410	-349	-267
Créditos comerciales	571	2.423	576	-297	3.272	-86	103	1.020
Sector Privado no Financiero	571	2.423	576	-297	3.272	-86	103	1.020
Préstamos	590	1.224	1.994	-337	3.471	613	-344	-903
B.C.R.A.	215	665	1.300	590	2.770	1.510	-500	-600
Sector Financiero	146	100	182	-332	96	-200	-170	-18
Sector Público no Financiero	-723	-405	-120	156	-1.093	-148	263	384
Sector Privado no Financiero	952	864	632	-751	1.698	-549	63	-670
Otros Pasivos	239	-124	-104	-531	-520	-150	-185	-460
B.C.R.A.	3	-2	6	0	7	-20	0	0
Sector Financiero	233	-110	-103	-540	-520	-131	-199	-462
Sector Público no Financiero	3	-12	-7	9	-7	1	14	2
Sector Privado no Financiero	0	0	0	0	0	0	0	0
Atrasos	116	330	11	337	793	33	77	77
Sector Financiero	0	0	0	0	0	0	0	0
Sector Público no Financiero y B.C.R.A.	91	352	82	315	840	28	77	77
Sector Privado no Financiero	25	-22	-72	21	-47	5	0	0

(1) ""

(2) Debido a la falta de información desagregada, en 2002, se incluyen todos los activos externos a excepción de la inversión directa.

(...) No Disponibles

Fuente: INDEC.

Cuadro 12: Activos de Reservas Internacionales del Balance de Pagos

-SalDOS a fin de período en millones de dólares-

	Oro (1)	Divisas y colocaciones de libre disponibilidad (1)	Convenios de pago neto (1)	Acuerdo interbancario con Brasil	Posición de Reserva en el FMI	Activos de reservas internac. (2)	Tít. Públicos nacionales en moneda Extranjera (3)	Total (4)
	-1-	-2-	-3-	-4-	-5-	-6=1+2+3+4+5-	-7-	-8=6+7-
31/12/1991	1.430	5.946	24	486	0	7.886	1.089	8.975
31/12/1992	1.446	9.941	-5	-391	0	10.991	1.455	12.446
31/12/1993	1.672	13.794	-5	10	0	15.471	1.922	17.393
31/12/1994	1.651	14.321	60	0	0	16.032	1.890	17.922
31/12/1995	1.679	14.262	22	0	0	15.963	2.543	18.506
31/12/1996	1.610	18.105	30	0	0	19.745	1.793	21.538
31/12/1997	120	22.645	42	0	0	22.807	1.826	24.633
31/12/1998	124	26.096	29	0	0	26.249	1.618	27.867
31/12/1999	121	27.207	13	0	0	27.341	1.424	28.765
31/12/2000	7	26.908	3	0	0	26.917	1.343	28.260
31/12/2001	3	14.915	-5	0	0	14.913	3.485	18.398
31/12/2002	3	10.491	-18	0	0	10.476	...	10.476
31/12/2003	4	14.149	-34	0	0	14.119	...	14.119
31/12/2004	769	18.881	-4	0	0	19.646	...	19.646
31/12/2005	908	27.178	-10	0	0	28.077	...	28.077
31/12/2006	1.115	30.914	8	0	0	32.037	...	32.037
31/12/2007	1.468	44.685	23	0	0	46.176	...	46.176
31/03/2008	1.612	48.829	23	0	0	50.464	...	50.464
30/06/2008	1.632	45.870	13	0	0	47.516	...	47.516
30/09/2008	1.536	45.578	7	0	0	47.121	...	47.121
31/12/2008	1.524	44.845	16	0	0	46.386	...	46.386
31/03/2009	1.622	44.885	2	0	0	46.509	...	46.509
31/06/2009	1.630	44.392	4	0	0	46.026	...	46.026
31/09/2009	1.772	46.259	12	0	0	48.044	...	48.044

(1) A valor de mercado. Incluye intereses devengados no exigibles. El 3° trimestre de 2009 incluye nuevas asignaciones de DEGs realizadas en agosto y setiembre de 2009.

(2) Comprende los activos externos líquidos del B.C.R.A.

(3) A partir de la sanción de la Ley de emergencia pública 25561 que derogó la Ley N° 23928 de convertibilidad y de la Ley 25562 que modificó la Carta Orgánica del BCRA no se computan más los títulos públicos en moneda extranjera como reservas del BCRA, los que pasaron a integrar el rubro títulos públicos en el estado resumido de activos y pasivos.

(4) Total de reservas internacionales de acuerdo a la definición de la Ley N 23928 de Convertibilidad.

**Cuadro 13: Cuenta Capital y Financiera: Activos externos
del Sector Financiero y no Financiero (1)**

-Saldos a valores de mercado a fin de período en millones de dólares-

	Dic-01	Dic-02	Dic-03	Dic-04	Dic-05	Dic-06	Dic-07	Dic-08	Mar-09	Jun-09	Sep-09
Sector Financiero (2)	7.751	4.717	4.479	3.845	3.949	4.172	5.470	5.328	5.005	4.514	3.873
Inversión directa	1.720	1.543	1.720	1.329	1.300	1.025	1.057	1.046	1.110	1.167	1.198
Inversión de cartera (3)	143	32	65	74	78	72	65	68	63	71	74
Disponibilidades	1.837	1.016	1.446	841	1.149	1.436	1.898	1.900	1.726	1.648	1.564
Préstamos y otros créditos (4)	4.051	2.125	1.247	1.601	1.421	1.639	2.449	2.314	2.106	1.628	1.037
Sector Privado no Financiero	101.437	109.166	118.008	122.520	122.169	133.986	146.409	148.911	150.476	155.676	159.072
Inversión directa	19.562	19.075	19.780	20.474	22.040	24.872	26.487	27.742	28.058	27.839	28.036
Depósitos	24.852
Activos con devengamiento de renta	25.239
Activos sin devengamiento de renta	31.784

(1) Cifras provisionarias. Datos incluidos en la Posición de Inversión Internacional.

(2) Incluye bancos oficiales.

(3) Excluye los títulos en cartera emitidos por no residentes por operaciones de pase con el BCRA.

(4) Se incluyen en estos rubros, además de otros conceptos, operaciones de pase y compras y ventas al contado a liquidar que reflejan un derecho y una obligación futura y que se registran contablemente en rubros del activo y del pasivo por igual monto.

... No disponibles.

Cuadro 14: Deuda del Gobierno Nacional por título - Desagregación por residencia del tenedor (1)

-Saldos a fin de período en millones de dólares-

	Mar-03	Dic-03	Dic-04	Mar-05
TOTAL SIN ATRASOS (2)	97.337	110.121	105.822	104.348
Títulos en moneda extranjera (3)	94.035	93.635	88.683	86.523
Residentes (4)	49.751	48.591	47.490	47.544
Bonex global	17.151	18.709	18.199	17.621
Bonos plan financiero 1992	1.039	676	415	400
Euronotas	626	579	513	546
Bocones (5)	1.010	957	746	742
Letes y otras letras	0	0	0	0
Bontes	1.420	952	649	684
Bonos pagarés (6)	2.701	1.589	968	1.019
Bonos cupón cero	141	32	0	0
Préstamos Garantizados	12.966	12.798	13.317,1	13.920,1
Boden (7)	12.219	11.934	12.384	12.390
CCF 06	402	256	183	105
Certificado Capitalizable/BNA	72	74	81	85
Otros	4	36	35	31
No Residentes	44.284	45.044	41.193	38.979
Bonex global	13.938	12.874	15.492	16.070
Bonos plan financiero 1992	3.351	3.514	3.327	3.089
Euronotas	25.186	26.299	19.975	17.041
Bocones (5)	42	42	72	76
Letes y otras letras	0	0	0	0
Bontes	151	121	83	88
Bonos pagaré	0	0	1	1
Bonos cupón cero	316	202	0	0
Préstamos Garantizados	861	865	896	941
Boden (7)	436	1.125	1.344	1.671
Otros	3	3	3	2
Títulos en moneda nacional	3.302	16.487	17.139	17.824
Residentes (4)	2.685	15.642	16.355	17.071
Bocones (5)	555	1.030	1.654	1.986
Bonex global	112	112	111	111
Euronotas	6	5	6	5
Letes y otras Letras	64	5	0	0
Préstamos Garantizados	366	437	433	407
Boden (7)	1.583	4.460	4.022	3.910
Bonos Garantizados - Dto. 1579/02 (8)	0	9.593	10.130	10.652
No Residentes	616	845	784	753
Bocones (5)	3	3	29	31
Bonex global	613	613	614	614
Euronotas	0	1	0	0
Boden (7)	0	142	62	54
Bonos Garantizados - Dto. 1579/02 (8)	0	85	78	54
ATRASOS (9) (10)	13.239	25.782	41.320	43.674
Residentes	4.470	8.301	10.240	10.599
Capital	4.121	6.910	8.357	8.676
Interés	348	1.391	1.883	1.923
No residentes	8.769	17.481	31.080	33.075
Capital	4.057	9.382	18.822	20.341
Interés	4.713	8.099	12.258	12.734

(1) Cifras provisionarias.

(2) Incluye bonos garantizados - Decreto 1579/02

(3) Los títulos en moneda extranjera cuya ley aplicable sea sólo la ley argentina, que fueran pesificados por el decreto 471 de febrero 2002, continúan incluidos dentro de esta categoría.

(4) Incluye bonos en cartera del Sector Público

(5) Montos en circulación a cada fecha informada incluyendo intereses capitalizados.

(6) Incluye Pagarés.

(7) El monto total de Boden a marzo de 2005 tiene como contrapartida un activo financiero doméstico por U\$S 2.104 millones y otro con cargo a provincias por U\$S 1.346 millones (Boden emitidos para rescate de cuasimonedas).

(8) El monto total de Bonos Garantizados a marzo de 2005 tiene como contrapartida un activo financiero con cargo a provincias por U\$S 10.706 millones.

(9) Atrasos totales netos de Certificados de Crédito Fiscal.

(10) Los atrasos de interés no incluyen atrasos devengados por el stock de capital atrasado.

Cuadro 14 bis: Deuda del Gobierno Nacional por título - Desagregación por residencia del tenedor (1)
-Saldos a fin de período en millones de dólares-

	30-Jun-05	31-Dic-05	30-Jun-06	31-Dic-06	30-Jun-07	31-Dic-07	30-Jun-08	31-Dic-08	31-Mar-09	30-Jun-09
Total (2) (3)	86.284	89.239	93.199	96.488	99.862	102.564	109.144	102.356	95.888	96.886
TITULOS EN MONEDA EXTRANJERA	33.465	34.536	37.895	39.277	42.230	44.071	46.185	44.422	43.743	44.191
RESIDENTES	13.907	12.246	11.962	11.425	10.461	10.964	11.226	15.687	15.611	15.719
Boden (4)	11.717	9.969	9.436	9.149	7.661	7.011	6.724	8.791	8.687	8.674
Par / 2038	1.193	1.243	1.451	1.009	947	1.378	1.012	1.491	1.224	1.219
Discount / 2033	974	1.012	899	843	787	1.229	1.266	1.825	1.943	1.971
Bonar	0	0	160	412	1.057	1.339	2.224	3.573	3.746	3.847
Otros	23	21	16	13	8	7	0	7	10	8
NO RESIDENTES	19.558	22.290	25.934	27.853	31.769	33.107	34.960	28.734	28.132	28.472
Boden (4)	2.006	4.885	6.925	6.636	8.169	8.349	9.749	6.948	7.052	6.808
Par / 2038	11.691	11.504	11.775	12.421	12.648	12.832	13.733	12.463	12.285	12.677
Discount / 2033	5.860	5.901	6.395	6.708	7.009	7.692	8.127	7.322	6.966	7.260
Bonar	0	0	840	2.088	3.943	4.235	3.350	2.001	1.828	1.727
TITULOS EN MONEDA NACIONAL	52.819	54.703	55.304	57.210	57.632	58.493	62.959	57.934	52.145	52.695
RESIDENTES (5)	46.621	48.651	49.277	50.997	50.688	51.814	57.723	53.588	48.011	49.321
Bocones	2.216	2.520	3.140	3.435	3.727	4.072	4.404	3.947	3.583	3.412
Préstamos Garantizados	14.150	13.317	12.787	12.959	11.882	11.959	12.275	10.933	5.427	4.395
Bonos Garantizados (6)	10.941	10.781	10.951	11.185	11.053	11.033	12.398	10.904	10.112	9.937
Boden (4)	5.778	5.647	5.213	4.885	4.451	4.185	4.225	3.494	3.188	3.518
Par 2038	662	970	1.255	1.550	1.668	1.652	1.858	1.856	1.791	1.851
Discount 2033	2.583	3.277	3.626	3.998	4.174	4.401	6.145	4.309	3.934	3.964
Cuasipar 2045	9.877	10.224	10.650	11.364	11.949	12.067	13.407	12.281	11.543	11.648
Bonar	0	0	0	0	181	190	565	1.501	5.409	7.550
Otros (7)	414	1.916	1.655	1.622	1.604	2.256	2.446	4.362	3.024	3.045
NO RESIDENTES	6.198	6.053	6.027	6.213	6.944	6.679	5.236	4.346	4.134	3.374
Bocones	0	0	0	0	0	0	0	1	2	3
Préstamos Garantizados	933	950	950	1.022	1.057	1.078	1.179	1.062	996	900
Bonos Garantizados (6)	54	141	431	640	874	816	196	123	101	51
Boden (4)	89	592	598	618	629	631	679	602	566	112
Par 2038	1.431	1.161	929	743	704	695	707	455	381	306
Discount 2033	3.690	3.208	3.120	3.191	3.376	3.172	2.258	1.970	1.968	1.947
Cuasipar 2045	0	0	0	0	0	0	0	0	0	0
Bonar	0	0	0	0	304	287	217	133	120	56

(1) Cifras provisionarias.

(2) Incluye bonos garantizados - Decreto 1579/02 y y Decreto 977/05 No incluye Letras Intransferibles por 9.530 millones

(3) Montos en circulación a cada fecha informada incluyendo intereses capitalizados.

(4) El monto total de Boden a Junio de 2009 tiene como contrapartida un activo financiero doméstico por aproximadamente U\$S 11 millones y otro con cargo a provincias por aproximadamente U\$S 502 millones (Boden emitidos para rescate de cuasimonedas).

(5) Incluye bonos en cartera del Sector Público

(6) El monto total de Bonos Garantizados a Junio de 2009 tiene como contrapartida un activo financiero con cargo a provincias por U\$S 9,988 millones.

(7) Incluye Letras del Tesoro

**Cuadro15: Cartera de Residentes de Títulos Públicos
Argentinos Colocados en el Exterior (1) (2)**

-Saldos a fin de período en millones de dólares-

	Dic-00	Dic-01	Dic-02	Dic-03	Dic-04
Total	15.787	16.776	20.045	20.647	19.704
Bancos Residentes (3)	2.606	154	970	1.051	1.043
Bonos Plan Financiero 1992	1.087	58	449	435	393
Bonos Globales	1.177	82	516	611	644
Bonos de Dinero Nuevo	0	0	0	0	0
Euronotas	341	14	4	5	5
AFJP (4)	10.119	14.278	16.074	16.972	16.415
Bonos Plan Financiero 1992	15	12	392	153	2
Bonos Globales	7.984	12.864	14.304	15.764	15.495
Euronotas Gobierno Provincial	826	835	736	529	452
Euronotas Gobierno Nacional	1.295	567	642	527	466
Compañías de Seguro (4)	1.774	1.627	1.596	1.800	1.928
Bonos Plan Financiero 1992	88	68	28	16	8
Bonos Globales	1.443	1.474	1.540	1.729	1.864
Euronotas	244	85	28	55	56
Sector Público no Financiero y BCRA	1.288	573	1.169	776	272
Bonos Plan Financiero 1992	1.170	243	263	60	5
Bonos Globales	117	329	906	716	267
Euronotas Gobierno Nacional	0	0	0	0	0
Fondos Comunes de Inversión	0	145	236	47	46
Bonos Plan Financiero 1992	...	24	39	11	7
Bonos Globales	...	109	180	33	40
Euronotas Gobierno Nacional	...	12	17	3	0

(1) Cifras provisorias.

(2) A valor nominal residual. Incluye capitalización de intereses.

(3) Cifras estimadas por la DNCI.

(4) Tenencias estimadas a partir de la reversión parcial del canje por préstamos garantizados de noviembre de 2001.

... No disponibles.

Cuadro 16: Estimación de la Deuda Externa Bruta por Sector Residente (1) y (2)

Cifras del sector privado no financiero revisadas en función del relevamiento de deuda del BCRA (1)

-Saldos a fin de período en millones de dólares-

	mar-08	jun-08	sep-08	dic-08	mar-09	jun-09	sep-09
Total de Deuda Externa	128.706	132.417	129.554	124.362	122.960	121.686	121.111
Sector Público no Financiero y Banco Central (2)	71.363	70.515	67.035	64.452	64.443	64.179	63.698
Bonos y Títulos Públicos (3)	46.815	45.523	41.157	37.194	36.206	35.815	35.214
Organismos Internacionales	16.221	16.740	17.934	19.029	20.378	20.194	20.000
Acreedores Oficiales	1.881	1.543	1.511	1.255	1.190	1.227	1.230
Bancos Comerciales	90	88	74	72	62	62	55
Proveedores y otros	44	43	41	28	26	25	23
Atrasos (4)	6.313	6.578	6.318	6.873	6.579	6.855	7.176
Sector Privado no Financiero (1) y (5)	51.137	55.815	56.393	54.786	53.548	53.003	53.455
Bonos y Títulos privados	8.958	8.361	8.176	7.799	7.500
Organismos Internacionales (10)	2.841	2.841	2.821	2.936	3.006
Acreedores Oficiales	1.030	1.047	1.171	1.152	1.125
Bancos Participantes
Deuda Bancaria Directa	8.686	9.699	10.231	9.365	8.772
Proveedores y Otros	11.142	13.491	13.187	12.621	12.536
Subtotal sin deuda con empresas vinculadas	32.657	35.440	35.586	33.873	32.939	32.896	33.278
Deudas con empresas vinculadas (6)	18.480	20.375	20.807	20.912	20.609
Sector Financiero (sin Banco Central)(7)	6.207	6.087	6.126	5.125	4.969	4.504	3.957
Bonos y Títulos	1.863	1.754	1.714	1.584	1.760	1.664	1.597
Líneas de Crédito	1.303	1.404	1.575	1.245	1.046	880	872
Organismos Internacionales	74	73	84	81	81	77	67
Depósitos	723	754	470	521	351	344	243
Obligaciones Diversas (8)	2.178	2.037	2.217	1.626	1.665	1.473	1.112
Atrasos	66	66	66	66	66	66	66
ITEM DE MEMORANDUM							
Obligaciones diversas con contrapartida en el activo (9)	1.699	1.506	1.729	1.249	1.233	1.109	837

(*) Nota: las cifras de deuda del sector público a partir de junio 2005 incorporan una estimación de los resultados del canje. Cabe recordar que este saldo corresponde a la porción en poder de no residentes del total de deuda bruta del sector público nacional, que a fines de junio ascendió a U\$S 126.466 millones, más las obligaciones de gobiernos locales estimadas en poder de no residentes. En este sentido la estimación de la disminución de la deuda producto del canje corresponde solamente a la reestructuración de la deuda en poder de no residentes. El efecto sobre el total de la deuda reestructurada puede consultarse en "Deuda del Sector Público Nacional – 2do. trimestre de 2005" en la página de la Secretaría de Finanzas del Ministerio de Economía y Producción.

(1) ***. A partir de diciembre 2001 los saldos y transacciones de la deuda externa del sector privado no financiero se estiman en función de los resultados del relevamiento de deuda externa privada del BCRA (Comunicación "A" 3602). Ver mayor detalle de esta revisión en la nota metodológica "Revisión de la deuda externa del sector privado no financiero", disponible en el sitio de Internet del INDEC. Las cifras de los dos últimos trimestres son estimaciones propias de la DNCI (preliminares).

(2) No incluye intereses devengados no vencidos a la fecha.

(3) La línea de Bonos y Títulos Públicos hasta el primer trimestre de 2005 incluye los bonos Par y con Descuento (en dólares y marcos alemanes) correspondientes al Plan Financiero 1992, los cuales se encuentran colateralizados por bonos cupón cero del Tesoro de los EEUU.

A partir del cuarto trimestre de 2001 incluye el préstamo garantizado. A partir del tercer trimestre de 2005 incluye títulos emitidos por el BCRA estimados en poder de no residentes.

(4) A partir del segundo trimestre de 2005 los atrasos corresponden principalmente a la deuda con acreedores oficiales (Club de París, Eximbank Japón y Banco de España, hasta el primer trimestre de 2007) y títulos de gobiernos locales, pendiente de renegociación. Incluye intereses devengados sobre el stock de capital atrasado.

(5) Los atrasos de capital e interés se encuentran incluidos en los rubros de deuda.

(6) La deuda con empresas vinculadas es neta de los activos con las mismas

(7) A partir de marzo de 2002 se excluyó a todas las entidades a las que el BCRA les revocó la autorización para funcionar en 2002. La deuda con el exterior de esas entidades se estima en alrededor de mil millones de dólares.

(8) Se incluyen en este rubro, además de otros conceptos, operaciones de pase y compras y ventas al contado a liquidar que reflejan un derecho y una obligación futura y que se registran contablemente en rubros del activo y del pasivo por igual monto, el que se consigna más abajo.

(9) Incluidas en operaciones diversas y en créditos diversos del sector financiero.

(10) A partir del primer trimestre de 2005 incluye Bancos Participantes.

... No disponibles.

Fuente: INDEC.

Cuadro 17: Estimación del Perfil de Vencimientos de la Deuda Externa del Sector Público no Financiero y del B.C.R.A. (1)

-Saldos a fin de período en millones de dólares-

	Stock al 30/09/09	Corto plazo	Mediano y Largo Plazo								
			IV 2009	2009	2010	2011	2012	2013	2014	2015	2016 Y +
DEUDA TOTAL	63.698	11.876	565	565	3.101	4.003	3.003	2.269	1.486	4.624	32.772
GOBIERNO NACIONAL Y B.C.R.A.	59.418	11.574	541	541	2.986	3.885	2.878	2.097	1.319	4.426	29.712
1. BONOS Y TITULOS PUBLICOS	31.396	0	91	91	1.101	2.091	1.117	603	53	3.244	23.095
Par	13.293	0	0	0	0	0	0	0	0	0	13.293
Disc	9.465	0	0	0	0	0	0	0	0	0	9.465
Boden	6.000	0	0	0	893	918	918	33	25	3.214	0
Bonar	1.650	0	0	0	0	969	26	554	3	3	95
Otros (2)	987	0	91	91	208	205	173	16	25	27	242
2. ORGANISMOS INTERNACIONALES	20.000	4.700	432	432	1.660	1.540	1.487	1.333	1.248	1.164	6.436
B.I.D.	9.236	0	240	240	845	842	795	728	691	604	4.490
B.I.R.F.	5.158	0	180	180	751	621	598	509	470	483	1.546
FONPLATA	87	0	0	0	11	10	10	10	10	10	27
CAF	819	0	12	12	52	67	84	86	77	67	372
OTROS	4.700	4.700	0	0	0	0	0	0	0	0	0
3. ACREEDORES OFICIALES	1.093	0	17	17	209	237	270	156	13	13	180
Club de París	0	0	0	0	0	0	0	0	0	0	0
Otros Bilaterales	1.093	0	17	17	209	237	270	156	13	13	180
4. BANCOS COMERCIALES	55	0	2	2	18	16	4	4	5	5	1
5. PROVEEDORES Y OTROS	0	0	0	0	0	0	0	0	0	0	0
6. OTROS PASIVOS	0	0	0	0	0	0	0	0	0	0	0
7. ATRASOS (3)	6.874	6.874	0	0	0	0	0	0	0	0	0
GOBIERNOS LOCALES	4.280	302	24	24	114	118	125	172	168	198	3.059
1. TITULOS PUBLICOS	3.819	0	10	10	95	96	103	155	156	186	3.017
2. ACREEDORES OFICIALES	136	0	6	6	13	16	18	17	12	12	42
3. BANCOS COMERCIALES	0	0	0	0	0	0	0	0	0	0	0
4. PROVEEDORES Y OTROS	23	0	8	8	6	6	4	0	0	0	0
5. ATRASOS (3)	302	302	0	0	0	0	0	0	0	0	0

(1) ***.

(2) Incluye la estimación del préstamo garantizado, e Incluye estimación de Letras y Notas del B.C.R.A.

(3) Incluye intereses devengados sobre el stock de capital atrasado.

A partir del segundo trimestre de 2005 los atrasos de intereses incluidos sólo corresponden principalmente a la deuda con acreedores oficiales (Club de París, Eximbank Japón y Banco de España hasta el primer trimestre de 2007 en que se reestructura su deuda) y títulos de gobiernos locales, pendiente de negociación.

Cuadro 18: ESTIMACION DEL PERFIL DE VENCIMIENTOS DE LA DEUDA EXTERNA DEL SECTOR PRIVADO NO FINANCIERO (1)

	Stock al 30/09/09	Corto Plazo (2)	Largo Plazo					
			2010	2011	2012	2013	2014	2015 y +
DEUDA EXTERNA DEL SECTOR PRIVADO NO FINANCIERO	53.455	34.868	1.060	5.456	2.693	2.322	2.099	4.958

(1) En base a los resultados del relevamiento de la deuda externa privada del BCRA.

(2) Incluye cuotas vencidas pendientes de cancelación, deuda que se tornó exigible por la aplicación de cláusulas de aceleración por incumplimientos y deuda por operaciones en cuenta corriente sin vencimiento específico o "a la vista".

**Cuadro 19: ESTIMACION DEL PERFIL DE VENCIMIENTOS DE LA DEUDA
EXTERNA DEL SECTOR FINANCIERO (1)
-Saldos a fin de período en millones de dólares-**

	Stock al 30/09/2009	Corto Plazo	Largo Plazo			
			2010	2011	2012	2013 y +
Total	3.957	1.141	456	523	217	1.620
Depósitos	243	234	5	2	1	2
Lineas de crédito	872	245	64	118	0	445
Bonos y títulos	1.597	161	322	246	177	690
Organismos internacionales	67	5	18	15	15	14
Obligaciones diversas (2)	1.112	429	47	142	24	469
Atrasos	66	66	0	0	0	0

(1) Cifras provisorias.

(2) Se incluyen en este rubro, además de otros conceptos, operaciones de pase y compras y ventas al contado a liquidar que reflejan un derecho y una obligación futura y que se registran contablemente en rubros del activo y del pasivo.

Cuadro 20: Stock de Inversión Extranjera Directa en Argentina

-Saldos a fin de período en millones de dólares-

	Sector Financiero (2)	Sector Privado No Financiero			Total
		Deuda con empresas vinculadas	Capital (3)	Total SPNF	
A fines de					
1991	1.334	607	9.583	10.190	11.524
1992	1.393	977	13.933	14.910	16.303
1993	1.748	1.229	15.544	16.772	18.520
1994	1.955	1.615	18.858	20.473	22.428
1995	2.528	2.316	23.147	25.463	27.991
1996	3.001	3.809	26.747	30.556	33.557
1997	4.507	4.913	32.593	37.506	42.013
1998	5.671	5.705	36.421	42.126	47.797
1999	6.403	7.274	48.249	55.523	61.926
2000	7.205	8.354	52.041	60.396	67.601
2001	7.012	9.354	52.633	61.987	68.999
Cambio de serie					
2001	7.012	19.938	52.553	72.491	79.504
2002	2.610	16.046	24.490	40.536	43.146
2003	2.934	14.806	30.522	45.328	48.262
2004	2.436	15.610	34.461	50.071	52.507
2005	2.763	14.445	37.931	52.376	(1) 55.139
2006	3.044	13.977	43.232	57.209	(1) 60.253
2007	3.376	16.652	47.546	64.198	(1) 67.574
2008	3.668	20.912	51.918	72.830	(1) 76.498

(1) Cifras provisionarias.

(2) A valor contable.

(3) Estimaciones a valor contable hasta 2005. De 2006 en adelante estimaciones en base a información contable parcial disponible.

... No disponibles.

Estimación del Balance de pagos
Cuadro 21: Anexo: Flujos de atrasos por
sector y concepto

-En millones de dólares-

	2002	2003	2004	2005	2006	2007	2008	2009		
	total	total	total	total	total	total	total	I	II	III
Sector Público no Financiero y BCRA	8.117	11.458	15.291	4.502	-862	-50	840	28	77	77
Gobierno Nacional y empresas	7.471	10.568	14.283	3.775	997	-49	834	28	76	76
Atrasos de capital	3.672	6.136	9.360	3.154	698	-154	577	-28	16	23
Inversión de cartera	942	5.384	8.357	2.200	0	0	0	0	0	0
Otra inversión (3)	2.730	752	1.004	953	698	-154	577	-28	16	23
Atrasos de intereses (1)	3.799	4.432	4.922	621	299	106	257	56	60	53
Inversión de cartera	2.526	4.139	4.645	330	0	0	0	0	0	0
Otra inversión (3)	1.273	292	277	291	299	106	257	56	60	53
Gobiernos locales	645	890	1.009	727	-1.859	-1	6	1	1	1
Atrasos de capital	382	625	707	446	-1.491	-4	2	0	0	0
Inversión de cartera	365	615	706	446	-1.491	-4	2	0	0	0
Otra inversión	18	11	0	0	0	0	0	0	0	0
Atrasos de intereses (1)	263	265	302	281	-368	3	4	1	1	1
Inversión de cartera	252	256	302	281	-368	3	4	1	1	1
Otra inversión	11	9	0	0	0	0	0	0		
Sector Privado no Financiero (2)	726	621	257	-33	-591	-144	0	5	0	0
Atrasos de intereses	726	621	257	-33	-591	-144	0	5	0	0
Sector Financiero	647	773	-1.235	-119	0	0	0	0	0	0
Item de memorandum: Total de atrasos de interés	4.868	5.314	5.452	857	-660	-35	261	62	61	54

(1) Incluye intereses devengados sobre el stock de capital atrasado. A partir del segundo trimestre de 2005 sólo se incluyen los atrasos de intereses correspondientes principalmente a la deuda con acreedores oficiales y

(2) No incluye atrasos de capital del sector privado.

(3) En el primer trimestre de 2007 la cancelación de atrasos con contrapartida en el desembolso en acreedores oficiales corresponde a la reestructuración de la línea de crédito que España concedió a Argentina en 2001.

... No disponible

**ITEM DE MEMORANDUM
ESTIMACIÓN DE LA DEUDA EXTERNA DEL SECTOR PÚBLICO NACIONAL
NO PRESENTADA AL CANJE 1/**

Saldos estimados a Junio de 2009 en millones de u\$s

<i>I. TOTAL DE DEUDA EXTERNA NO PRESENTADA AL CANJE (II+III)</i>	27.086
<i>II. SUBTOTAL DEUDA EXTERNA NO PRESENTADA AL CANJE NO VENCIDA</i>	5.226
<i>III. SUBTOTAL DEUDA EXTERNA NO PRESENTADA AL CANJE VENCIDA</i>	21.860
CAPITAL	12.586
INTERÉS 2/	9.274

1/ Estimación provisoria. Saldos a setiembre 2009, no disponibles a la fecha de publicación. En el Prospecto presentado para el canje, en el apartado denominado "Risk Factors" o factores de riesgo, se pone de manifiesto como primer factor de riesgo que aquellos títulos elegibles para el canje que no se presenten, podrán permanecer impagos indefinidamente. Además se promulgó la Ley 26.017, que en su artículo 2° manifiesta que "El Poder Ejecutivo Nacional no podrá, respecto de los bonos a que se refiere el artículo 1° de la presente, reabrir el proceso de canje establecido en el Decreto N° 1735/04 mencionado".

2/ Resulta relevante recordar que para aquella deuda elegible que sí fuera presentada al canje, no se reconocieron los intereses devengados e impagos con posterioridad al 31-12-01.